



UNIVERZITA KARLOVA  
Lékařská fakulta  
v Hradci Králové

Zápis ze zasedání Akademického senátu Lékařské fakulty v Hradci Králové (dále jen „AS LF HK“) ze dne 14. 5. 2018.

**Přítomni:**

doc. MUDr. Lenka Borská, Ph.D.  
prof. MUDr. Jan Bureš, CSc.  
doc. MUDr. Jaroslav Cerman, CSc.  
prof. MUDr. Jan Čáp, CSc.  
prof. MUDr. Zuzana Červinková, CSc.  
prof. MUDr. Jan Harrer, CSc.  
doc. MUDr. Petr Hejna, Ph.D.  
prof. MUDr. Viktor Chrobok, CSc., Ph.D.  
MUDr. Ivo Kalousek, Ph.D.

prof. RNDr. Jan Krejsek, CSc.  
doc. Ing. Jan Kremláček, Ph.D.  
doc. MUDr. Otto Kučera, Ph.D.  
prof. PhDr. Jiří Mareš, CSc.  
prof. MUDr. Stanislav Mičuda, Ph.D.  
MUDr. Olga Rejtarová, Ph.D.  
prof. MUDr. Aleš Ryška, Ph.D.  
prof. MUDr. Martina Řezáčová, Ph.D.

Ghosh Akash  
Lux Kristián  
Petraš Pavel

Smolák Petr  
Toman Filip

**Omluveni:**

doc. MUDr. Miloš Broďák, Ph.D.  
prof. MUDr. Pavel Eliáš, CSc.  
prof. Ing. Zdeněk Fiala, CSc.  
doc. MUDr. Marian Kacerovský, Ph.D.  
prof. MUDr. Radek Pudil, Ph.D.  
doc. MUDr. Jiří Špaček, Ph.D.

doc. MUDr. Pavel Žák, Ph.D.  
Borský Pavel  
Fričová Tereza  
Kordek David, RNDr., Ph.D.  
Zapletalová Kateřina

**Neomluveni:**

Abdul-Karim Adam Fareed Butcher  
Grulich Marek

Seifertová Eliška

**Hosté:**

prof. MUDr. RNDr. Miroslav Červinka, CSc.  
doc. Ing. Josef Hanuš, CSc.  
prof. MUDr. Jaroslav Malý, CSc.  
prof. MUDr. Jiří Mandřák, Ph.D.  
prof. MUDr. Jiří Petera, Ph.D.  
doc. MUDr. Stanislav Plíšek, Ph.D.  
prof. PharmDr. Emil Rudolf, Ph.D.

doc. MUDr. Ivan Vařeka, Ph.D.  
Ing. Věra Tlapáková  
Ing. Iva Frydrychová  
Ing. Eva Faistová  
Ing. Jiří Špulák  
PhDr. Jan Comorek, Ph.D.

**Z 36 členů AS LF HK bylo při zahájení přítomno 19 členů AS LF HK (14 zaměstnanců, 5 studentů). V průběhu jednání se dostavili další 3 členové AS LF HK.**

## 1. Zahájení

Prof. Krejsek přivítal všechny přítomné členy AS LF HK, přítomné členy vedení LF HK a hosty.

## 2. Určení skrutátorů

Hlasování o		aklamací	usnesení č. 33/2018	
Akademický senát Lékařské fakulty v Hradci Králové schvaluje jako skrutátory doc. L. Borskou a P. Petraše.				
Pro: 18	Proti: 0	Zdrželo se: 1	Přítomno: 19	<b>Usnesení přijato</b>

## 3. Schválení programu zasedání AS LF HK

Návrh programu:

1. Zahájení
2. Určení skrutátorů
3. Schválení programu
4. Schválení zápisu ze zasedání AS LF HK dne 9. 4. 2018
5. Schválení zápisu ze zasedání AS LF HK dne 23. 4. 2018
6. Informace ze zasedání mzdové komise ze dne 16. 4. 2018
7. Návrh Rozvahy příjmů a výdajů LF HK na rok 2018
8. Návrh na postup pro výpočet limitů neinvestičních prostředků pro pracoviště LF na kalendářní rok 2018
9. Mzdové prostředky pro výuku v anglickém jazyce na akademický rok 2018/2019
10. Zřízení společného pracoviště „Centrum programu MEPHARED 2“
11. Projednání statutu a personálního obsazení budoucího simulačního centra LF HK
12. Sdělení děkana a proděkanů
13. Informace z AS UK
14. Informace z RVŠ
15. Různé

Hlasování o		aklamací	usnesení č. 34/2018	
Akademický senát Lékařské fakulty v Hradci Králové schvaluje program zasedání AS LF HK dne 14. 5. 2018.				
Pro: 19	Proti: 0	Zdrželo se: 0	Přítomno: 19	<b>Usnesení přijato</b>

## 4. Kontrola a schválení zápisu z jednání AS LF dne 9. 4. 2018

Předsednictvo AS LF HK nedostalo žádné připomínky k návrhu zápisu, který dostali všichni členové AS LF HK předem.

<b>Hlasování o</b>		<b>aklamací</b>	<b>usnesení č. 35/2018</b>	
Akademický senát Lékařské fakulty v Hradci Králové schvaluje zápis ze zasedání AS LF HK dne 9. 4. 2018.				
Pro: 19	Proti: 0	Zdrželo se: 0	Přítomno: 19	<b>Usnesení přijato</b>

## **5. Kontrola a schválení zápisu z jednání AS LF dne 23. 4. 2018**

Předsednictvo AS LF HK obdrželo dvě připomínky, které byly do zápisu zapracovány. Zápis obdrželi všichni členové AS LF HK předem.

<b>Hlasování o</b>		<b>aklamací</b>	<b>usnesení č. 36/2018</b>	
Akademický senát Lékařské fakulty v Hradci Králové schvaluje zápis ze zasedání AS LF HK dne 23. 4. 2018.				
Pro: 19	Proti: 0	Zdrželo se: 0	Přítomno: 19	<b>Usnesení přijato</b>

## **6. Informace ze zasedání mzdové komise ze dne 16. 4. 2018**

Předkládá: prof. MUDr. RNDr. M. Červinka, CSc., děkan fakulty  
 Zpracovala: Ing. V. Tlapáková, tajemnice fakulty

Mzdová komise, jejímiž členy bylo předsednictvo AS LF HK (zaměstnanecská část), zástupci vedení fakulty a zástupkyně odborové organizace, potvrdilo následující závěry:

- **Rozpočet osobních nákladů na rok 2018 bude zvýšen o 10 000 tis. Kč pro navýšení mzdových nákladů a odvodů pojištění.**
- **Při úpravě mzdového systému LF HK bude postupováno v souladu s těmito zásadami:**
  1. Zvýšení mzdy se proporcionálně bude týkat všech kategorií pracovníků.
  2. Z celkového objemu navýšení bude cca 75% směřovat na zvýšení základní mzdy a cca 25% na zvýšení pohyblivé složky.
  3. U základní mzdy, tj. tarifních tříd, bude zachován dosavadní systém členění tříd do tarifních pásem (podle délky uznané praxe)
  4. Zvýšení tarifní mzdy pro rok 2018 posuzovat vůči tarifní mzdě k 1. 7. 2017 + TOP příplatku o 5% u všech kategorií zaměstnanců.
  5. Zjednodušit systém použitý v roce 2017, kdy byl kvůli garanci 15% navýšení tarifní (tj. základní) mzdy vytvořen tzv. TOP příplatek, tj. garantovaný tarifní osobní příplatek (dorovnával základní mzdu tam, kde nebylo možné kvůli maximální hranici rozpětí reagovat zvýšením tarifu). V rámci zjednodušení zahrnout TOP příplatek z r. 2017 do zvýšeného tarifu v r. 2018.

Na základě dohodnutých zásad jsou zpracovaná upravená tarifní rozpětí ve mzdových třídách.

U kategorie „THP a ostatní zaměstnanci“ zároveň dochází ke změně v zařazování zaměstnanců do mzdových tříd, z dosavadního systému 15 tříd se počet redukuje na 8 tříd. Postup je dán Vnitřním mzdovým předpisem Univerzity Karlovy.

Podrobně budou rozpětí tarifních tříd obsažena v připravovaném dodatku ke Kolektivní smlouvě, který se sjednává mezi vedením fakulty a odborovou organizací.

Účinnost všech přijatých opatření je od 1. 7. 2018.

Akademický senát Lékařské fakulty v Hradci Králové bere na vědomí změny související s úpravou mzdového systému na LF HK od 1. 7. 2018 projednané mezi vedením fakulty, zástupci AS LF HK a odborovou organizací.

## **7. Návrh Rozvahy příjmů a výdajů LF HK na rok 2018**

Předkládá: prof. MUDr. RNDr. M. Červinka, CSc., děkan fakulty  
Zpracovala: Ing. V. Tlapáková, tajemnice fakulty

Návrh Rozvahy příjmů a výdajů na rok 2018, tedy rozpočet neinvestičních prostředků fakulty, je uveden v **příloze č. 1**.

Návrh rozvahy projednalo a schválilo kolegium děkana dne 4. 5. 2018.

Předsednictvo doporučilo usnesení přijmout.

### Diskuse:

*Do diskuse se zapojili prof. Červinková, prof. Řezáčová, prof. Krejsek, děkan a doc. Kučera. Podrobně byly vysvětleny údaje uvedené v tabulce č. 6 Rozdělení příspěvku na vzdělávání v letech 2017 – 2018 (výdaje – pracoviště na základě EK, výdaje – ostatní CF záležitosti) a údaje uvedené v tabulce a pod tabulkou č. 7 Předpokládaný vývoj osobních výdajů (mzdové výdaje).*

<b>Hlasování o</b>		<b>aklamací</b>	<b>usnesení č. 37/2018</b>	
Akademický senát Lékařské fakulty v Hradci Králové schvaluje Rozvahu příjmů a výdajů LF HK na rok 2018 v navržené podobě.				
Pro: 22	Proti: 0	Zdrželo se: 0	Přítomno: 22	<b>Usnesení přijato</b>

## **8. Návrh na postup pro výpočet limitů neinvestičních prostředků pro pracoviště LF na kalendářní rok 2018**

Předkládá: prof. MUDr. RNDr. M. Červinka, CSc., děkan  
Zpracovala: Ing. V. Tlapáková, tajemnice

Na rok 2018 navrhujeme rozdělit na pracoviště finanční prostředky stejným algoritmem jako v předcházejících letech. Celkový objem k rozdělení je stanoven na základě obdržení příspěvku a dotací ze státního rozpočtu a po zpracování rozvahy příjmů a výdajů (tj. rozpočtu neinvestičních prostředků) za fakultu, což je obdoba rozpisu příspěvku a dotací na rok 2018 na fakultu v rámci Univerzity Karlovy v Praze.

Pro zpracování limitů neinvestičních výdajů na pracoviště budou jako vždy použita rozpočtová data k 31. 10. 2017. Pro rozdělení na jednotlivé ústavy a další pracoviště navrhuje následující algoritmus jeho výpočtu:

- 1) **Promítnout do výpočtu limitu finančních prostředků** podporu pracovišť s výukou studentů DSP na základě počtu studentů na pracovišti, kteří studují nejdéle čtyři roky od termínu zahájení studia doktorského programu. Na jednoho takového studenta přidělit stejně jako v roce 2017 částku 10 000 Kč.

Po zjištění částky na podporu pracovišť s výukou doktorského studijního programu a jejím odečtení od celkového limitu rozpočítat zbývající finanční prostředky dle bodu 2).

- 2) **Promítnout do výpočtu limitu finančních výdajů výukovou zátěž**, kde by zůstal princip stejný jako v předchozích letech, tzn. podle výukové zátěže v českém i anglickém jazyce vyjádřené počtem hodin, počtem studentů a koeficientem náročnosti studia. Z výsledné částky pro jednotlivá pracoviště bude následně u teoretických pracovišť částka navýšena koeficientem 1,3 s tím, že o tento rozdíl bude snížen poměrně rozpočet klinických pracovišť. Dále bude ústavu jazyků zkrácen výsledný podíl na rozpočtu o 30 % (na pracovišti není prováděn výzkum a vývoj). Rozdíl bude poměrně rozdělen mezi ostatní pracoviště bez ohledu na skutečnost, zda se jedná o teoretický ústav nebo klinické pracoviště.

Výpočet podle výukové zátěže:

- a) hodiny přednášek a cvičení na českou výuku a výuku zahraničních studentů budou přepočteny příslušnými koeficienty náročnosti výuky,
- b) částka určená na výukovou zátěž bude rozdělena na celkový objem přepočtených hodin přednášek a cvičení,
- c) částka připadající na celkový počet hodin cvičení bude dále rozdělena v závislosti na počtu studentů (studentohodina).

### **Pro užití limitu neinvestičních výdajů pracovišť LF dále platí obecná pravidla:**

Finanční prostředky jsou určeny na úhradu veškerých materiálových výdajů, drobného, dlouhodobého majetku, služeb, cestovného apod. včetně DPH. Při čerpání přidělených zdrojů je nutné dodržovat vnitřní pokyny fakulty, a to zejména s ohledem na zákon o zadávání veřejných zakázek, zásady hospodárnosti a účelovosti v souladu se zákonem o finanční kontrole a další vnitřní předpisy. Celkový rozpočet je nepřekročitelný a za jeho dodržení odpovídají vedoucí ústavů, klinik, kateder a ostatních pracovišť. Při překročení limitu čerpaných prostředků bude o stejnou částku krácen příděl v následujícím kalendářním roce.

Stejně jako v předchozích letech navrhuje, aby v případech, kdy přidělený limit finančních prostředků nebude čerpán v plné výši, mohl vedoucí pracoviště požádat o přepočet a převedení 70 % ušetřeného limitu na investiční prostředky, a to nejpozději do 30. 11. 2018. Pokud nebude tato žádost předložena, nedočerpané neinvestiční prostředky budou použity k pokrytí celofakultních výdajů bez náhrady. Investiční prostředky, pokud nejsou čerpány, pak přecházejí v nezměněné výši z roku na rok. Čerpání investičních prostředků je zcela v pravomoci daného pracoviště, podmínkou je však podání žádosti do ekonomické komise fakulty ve stanoveném termínu a zpracování podkladů pro zpracování investičního záměru.

Návrh tohoto postupu schválilo na svém zasedání kolegium děkana dne 12. 4. 2018.

Předsednictvo doporučilo usnesení přijmout.

Hlasování o		aklamací	usnesení č. 38/2018	
Akademický senát Lékařské fakulty v Hradci Králové schvaluje návrh postupu pro výpočet limitů neinvestičních prostředků pro pracoviště LF HK na rok 2018.				
Pro: 22	Proti: 0	Zdrželo se: 0	Přítomno: 22	Usnesení přijato

## **9. Mzdové prostředky pro výuku v anglickém jazyce na akademický rok 2018/2019**

Předkládá: prof. MUDr. RNDr. M. Červinka, CSc., děkan  
Zpracovala: Ing. V. Tlapáková, tajemnice

V souvislosti s rozpočtem neinvestičních prostředků pracovišť jsou vypláceny odměny za výuku zahraničních studentů, navrhuje zachovat stejnou výši jako v předchozích letech.

Pro informaci: částka se změnila s AR 2013/2014 (do té doby byla částka za přednášky 500 Kč/hod.)

Pro AR 2018/2019 doporučujeme zachovat výplatu odměn za výuku v AJ ve stejné výši jako v roce 2017/2018.

Přednáška	600,-- Kč	za jednu hodinu
Cvičení	300,-- Kč	za jednu hodinu x koeficient => max. 15 studentů ve skupině
Zkouška	300,-- Kč	za jednoho studenta
státní zkouška	1 000,-- Kč	za jednoho studenta
praxe	250,-- Kč	za jednu hodinu pro 1 učitele => max. 5 studentů na 1 učitele a 3 hodiny denně
praxe 5. ročník stomatologie	750,-- Kč	na 1 studenta a 1 týden
praxe 6. ročník všeobecný	750,-- Kč	na 1 studenta a 1 týden

Odvody na sociální a zdravotní pojištění včetně tvorby sociálního fondu činí 36 %.

Návrh tohoto postupu schválilo na svém zasedání kolegium děkana dne 12. 4. 2018.

Předsednictvo doporučuje usnesení přijmout.

Hlasování o		aklamací	usnesení č. 39/2018	
Akademický senát Lékařské fakulty v Hradci Králové schvaluje návrh postupu pro výplatu odměn v souvislosti s výukou v anglickém jazyce na akademický rok 2018/2019.				
Pro: 22	Proti: 0	Zdrželo se: 0	Přítomno: 22	Usnesení přijato

## **10. Zřízení společného pracoviště „Centrum programu MEPHARED 2“**

Předkládá: prof. MUDr. RNDr. M. Červinka, CSc., děkan  
Zpracovala: Ing. V. Tlapáková, tajemnice

Farmaceutická fakulta v Hradci Králové (FaF UK) a Lékařská fakulta v Hradci Králové (LF HK) dlouhodobě vyvíjejí činnosti směřující k uskutečnění strategického záměru

obou fakult, a to dobudovat společný kampus obou fakult na pozemcích ve vlastnictví Univerzity Karlovy, které se nacházejí mezi areálem Fakultní nemocnice Hradec Králové (FNHK), ulicí Zborovskou a příjezdovými komunikacemi k vjezdům do FNHK z ulice Zborovské (dále jen „Kampus“).

Současný postup přípravy vzniku nového kampusu řeší projektový tým, který se ze své činnosti zodpovídá děkanům obou fakult, z pohledu Univerzity Karlovy administrativní zastřešení projektu podléhá FaF UK.

Lékařská fakulta má v rámci své organizační struktury zavedeno pracoviště s názvem Mephared, které bylo zřízeno pro řešení projektu na výstavbu 1. etapy budoucího kampusu (ve výsledku v roce 2015 vznikla budova Výukového a výzkumného centra Univerzity Karlovy v Hradci Králové).

Nyní navrhujeme na LF HK využít již zřízené pracoviště a přejmenovat ho na požadované Centrum programu MEPHARED 2, zkráceně CPM2, jako společné pracoviště Farmaceutické a Lékařské fakulty.

S vedením FaF UK bude sjednána dohoda o společném přístupu k realizaci záměru dobudování Kampusu Univerzity Karlovy v Hradci Králové prostřednictvím projektu MEPHARED 2, jejíž součástí bude statut společného pracoviště, zásady pro vedení komunikace a postup při řešení personálních, ekonomických a provozních záležitostí.

Akademický senát Lékařské fakulty v Hradci Králové bere se souhlasem na vědomí nahrazení dosavadního pracoviště v rámci organizační struktury LF HK s názvem Mephared společným pracovištěm FaF UK a LF HK a názvem Centrum programu MEPHARED 2 (zkratka CPM2).

## **11. Projednání statutu a personálního obsazení budoucího simulačního centra LF HK**

Předkládá: prof. MUDr. RNDr. M. Červinka, CSc., děkan fakulty  
Zpracoval: prof. MUDr. J. Mandřák, Ph.D., proděkan pro výuku všeobecného lékařství (4. – 6. r.) a výuku bakalářských programů.

### **Odůvodnění:**

Dobudování a následně zahájení výuky v centru simulované výuky je plánováno na podzim 2018. Rozhodnutí o statutu, začlenění do struktury LF, způsob financování a personální zabezpečení je proto vhodné prodiskutovat a eventuálně schválit co nejdříve, nejdéle však do konce tohoto akademického roku.

### **Návrh statutu pracoviště:**

Vzhledem k velikosti pracoviště, rozsahu specifické výuky, nutnosti koordinace a plánování obsazení jednotlivých pracovišť, finančním nárokům na provoz, plánování finančního zabezpečení v dalších letech i plánu dalšího rozvoje centra se jeví optimálním ustavení samostatného pracoviště (oddělení, laboratoř, centrum).

### **Návrh personálního zabezpečení:**

Vzhledem k náročnosti přípravy a ovládnání jednotlivých vysoce sofistikovaných simulátorů je nutná přítomnost vždy alespoň 1 speciálně vyškoleného pracovníka po celou

pracovní dobu (v případě nutnosti i v odpoledních hodinách). Příprava některých simulátorů před vlastní výukou vyžaduje vždy několik desítek minut až hodinu. Optimální se proto, pro zabezpečení celodenního provozu, eventuální nutný záskok a technickou výpomoc, jeví obsazení pracoviště 2 školenými certifikovanými osobami s úvazkem 0,5.

Vedením pracoviště by pak byl pověřen vedoucí akademický pracovník v úvazku 0,2. Jednotlivé posty by byly obsazovány na základě výběrového řízení. Optimalizace personálního zabezpečení pracoviště by pak vycházela ze zkušeností a požadavků provozu.

### Návrh jednotlivých funkčních jednotek (pracovišť):

Simulační centrum bude sestávat z pěti funkčních jednotek umístěných do sedmi místností zaujímajících celkovou plochu 208,6m<sup>2</sup> v hlavní budově lékařské fakulty v 2. nadzemní podlaží v křídle C. Pro jeho výstavbu bude využito původních místností č. 204, 205, 215, 216, 217, 218, 219, 219a, 220, 221. Budou provedeny stavební úpravy zahrnující mj. spojení některých místností.

Zahájení provozu pracoviště je plánováno na podzim 2018.

Navrhované rozmístění jednotlivých pracovišť, jejich charakteristika a rozmístění simulátorů a fantomů vychází z daných prostorových a finančních možností.

### 1) pracoviště SimMan

Č. 204 - vlastní simulační místnost – vybavena jako nemocniční pokoj, obsahuje počítačově řízený fantomový model lidského těla na lůžku, přívod medicínských plynů, monitor životních funkcí a zobrazovací techniku.

Č. 205 – ovladovna – místnost spojená se simulační místností dveřmi a poloprůhledným sklem, obsahuje ovládací techniku fantomového modelu, server atd., slouží jako velín a zároveň kancelář obsluhy simulačního centra

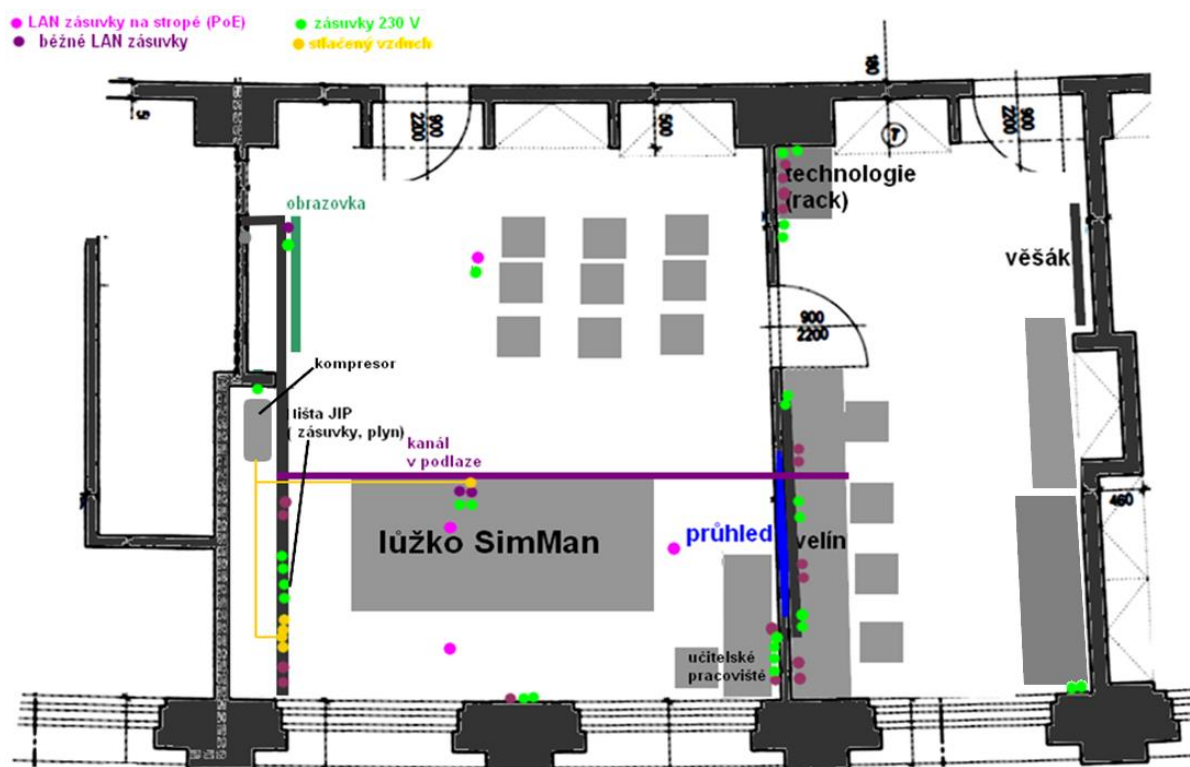



## 2) pracoviště Ultrazvuk

Č. 215, 216, 217

– po stavební úpravě jedna velká místnost pracoviště vybaveno čtyřmi patientskými lůžky a dvěma stoly, k dispozici 6 ultrazvukových přístrojů a modely torza (fantomy) pro nácvik vyšetření ultrazvukem



## 3) pracoviště Zobrazovací metody

Č. 218

pracoviště obsahuje přístroje pro demonstraci a nácvik moderních zobrazovacích metod (Nukleární magnetická rezonance, Výpočetní tomografie, Mikroskopie atomárních sil). Obsahuje také počítačové pracoviště pro vyhodnocování měření.

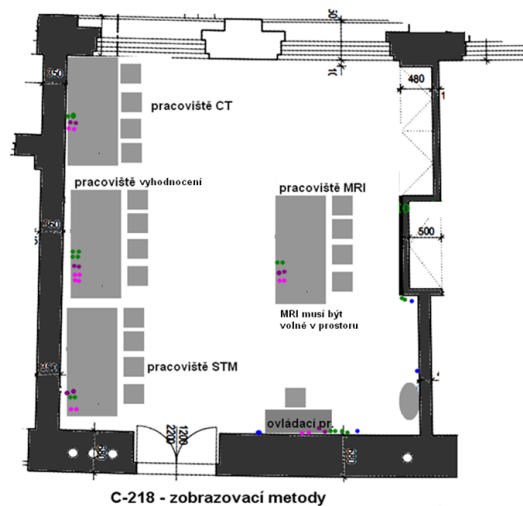

## 4) pracoviště KARIM

Č. 219, 219a

pracoviště obsahuje počítačem řízené fantomové modely lidského těla pro nácvik metod resuscitace (ALS simulátory) a fantomové modely částí lidského těla pro nácvik výkonů (punkce, kanylace, intramuskulární injekce, cévkování, hrudní drenáž, zajištění dýchacích cest, atd.)

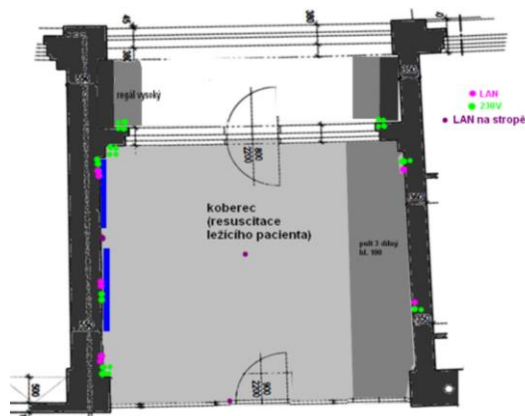

## 5) pracoviště Poslechy

Č. 220, 221

obsahuje aktivní fantomy (modely torza) pro nácvik poslechu srdce, plic a abdominální palpační simulátor. Místnosti se simulátory jsou vzhledem k nácviku poslechů odděleny a odhlučněny, součástí je malá sklad.

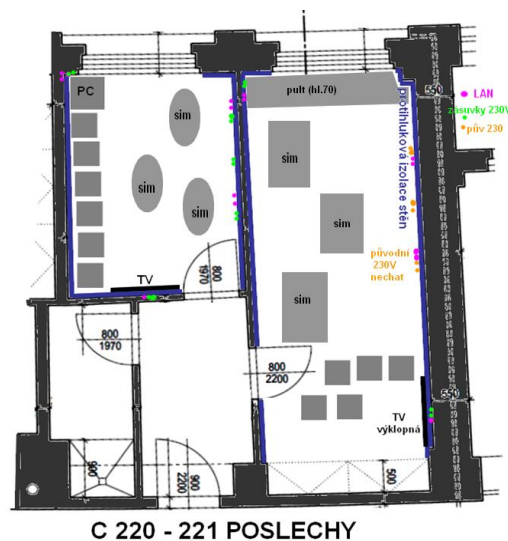

Předsednictvo doporučilo usnesení přijmout.

### Diskuse:

Do diskuse se zapojili prof. Červinková, děkan fakulty, tajemnice fakulty, prof. Mand'ák, prof. Harrer (podpořil vznik centra a informoval o svých zkušenostech z Mayo Clinic), prof. Bureš (podpořil vznik centra a sdělil zkušenosti z FN HK), prof. Krejsek, prof. Chrobok, prof. Malý, prof. Mičuda.

Hlasování o		aklamací	usnesení č. 40/2018
Akademický senát Lékařské fakulty v Hradci Králové schvaluje vznik Centra pro simulátory ve výuce jako samostatného pracoviště LF.			
Pro: 22	Proti: 0	Zdrželo se: 0	Přítomno: 22
<b>Usnesení přijato</b>			

Hlasování o		aklamací	usnesení č. 41/2018
Akademický senát Lékařské fakulty v Hradci Králové schvaluje pro technické personální zabezpečení budoucího simulačního centra 2 úvazky po 0,5 s platností od 1. 6. 2018.			
Pro: 22	Proti: 0	Zdrželo se: 0	Přítomno: 22
<b>Usnesení přijato</b>			

Hlasování o		aklamací	usnesení č. 42/2018
Akademický senát Lékařské fakulty v Hradci Králové schvaluje pro akademické personální zabezpečení budoucího simulačního centra – vedoucího centra úvazek 0,2.			
Pro: 22	Proti: 0	Zdrželo se: 0	Přítomno: 22
<b>Usnesení přijato</b>			

## 12. Sdělení děkana a proděkanů LF

### prof. MUDr. RNDr. Miroslav Červinka, CSc., děkan

- Po dohodě s rektorem prof. Zimou a prof. Mandáčkem se předání funkce děkana uskuteční na přelomu srpna a září 2018.
- MEPHARED 2 – řídicí tým reaguje na komplikace spojené s podáním na ÚOHS. Dochází ke zdržení již tak napjatého harmonogramu, posouvají se již schválené a smluvně potvrzené termíny.
- Výroční zpráva o činnosti LF HK – probíhá kontrola a sjednocení podkladů. Dle vyjádření RUK musíme z VZ o činnosti LF HK za rok 2017 vypustit seznam absolventů (nemáme jejich písemné souhlasy). Děkan poděkoval PhDr. J. Comorkovi za anglické překlady VZ.
- Tradici s vydáním „Promoční knihy absolventů“ letos zachováme.
- V návaznosti na GDPR musíme z webu fakulty odstranit všechna jména bývalých absolventů.
- Dne 15. 5. 2018 se děkan fakulty zúčastní na Úřadu vlády společného jednání ministra zdravotnictví Mgr. et Mgr. A. Vojtěcha, premiéra Ing. A. Babiše a děkanů lékařských fakult. Téma jednání bude připravovaný projekt k financování lékařských fakult.
- Ve dnech 29. a 30. 5. 2018 bude přerušena dodávka elektrické energie do budov v Šimkově ulici. Zaměstnancům bude ve dnech poskytnuta náhrada mzdy ve výši průměrného výdělku.
- Projekt Aliance 4EU – Univerzita Karlova se do projektu zapojila spolu se Sorbonnskou univerzitou, Heidelbergem a Varšavou. Projekt je vnímán jako nový impuls rozvoje vědy, vzdělávání, inovací a třetí role univerzit.

### prof. PharmDr. Emil Rudolf, Ph.D., proděkan pro výuku v angličtině

- Dne 15. 5. 2018 se uskuteční v prostorách fakulty (Šimkova ul.) přijímací řízení ke studiu v AJ.

### doc. MUDr. Stanislav Plíšek, Ph.D., proděkan pro specializační vzdělávání lékařů

- Schůzka KOR proběhla na MZ 2. 5. 2018.
- Organizačně se zajišťují atestační zkoušky z plastické chirurgie, klinické biochemie a hematologie a TL, které se konají v červnu 2018.

### doc. Ing. Josef Hanuš, CSc., proděkan pro technický rozvoj a informatiku

- Výběrová řízení u projektů probíhají dle harmonogramu.

### prof. MUDr. Jiří Petera, Ph.D., proděkan pro zahraniční styky a vnější vztahy

- Projekt Aliance 4EU – přednostové a vedoucí klinik, ústavů a oddělení LF HK a FN HK byli požádáni o zasílání obecných námětů či konkrétních návrhů na projekty.
- Fakulta obdržela výsledky z Fondu mobility a dotaci na internacionalizaci.
- Informoval o 14 studentech, kteří letos vyjíždějí na stáž na Mayo Clinic.

### Ing. Věra Tlapáková, tajemnice fakulty

- Přípravuje se Výroční zpráva o hospodaření LF HK za rok 2017.
- Na pozici technika BOZP a PO nastoupí od 15. 5. 2018 p. Ing. J. Černá.

#### Diskuse:

- Tajemnice zodpověděla na dotaz prof. Řezáčové, že seznam s vyhodnocením rizik na pracovištích, na kterém pracoval bývalý technik BOZP a PO p. J. Hiesl, je před dokončením.

- Na základě podnětu prof. Červinkové bylo diskutováno na téma evidování interní pošty v ESS.
- Doc. Kučera požádal tajemnici o možné zjednodušení schvalovacího procesu u objednávek a faktur v EIS.

### **13. Informace z AS UK**

prof. RNDr. Jan Krejsek, CSc.

- Ve stručnosti informoval o projednávaných bodech na zasedání AS UK, které se uskutečnilo dne 11. 5. 2018. Mimo jiné byly schváleny Principy rozdělování příspěvků a dotací na Univerzitě Karlově pro rok 2019 a Bonifikace programu Progres pro rok 2018.

### **14. Informace z RVŠ**

doc. MUDr. Lenka Borská, Ph.D.

- Informovala o konání diskusního semináře k tematice GDPR. Seminář se koná na UK, Modrá posluchárna Karolína dne 17. 5. 2018 od 14:30 hod.
- Informovala o tom, že RVŠ byla požádána o právní radu, zda nelze celý sektor školství vyjmout z GDPR, společné jednání komisí RVŠ dne 16. 5. 2018.

### **15. Různé**

prof. RNDr. Jan Krejsek, CSc.

- Připomenul členům AS LF HK možnost zúčastnit se setkání předsednictva AS UK se členy AS FaF UK a AS LF HK, které se uskuteční v rámci výjezdního zasedání předsednictva AS UK na FaF UK dne 25. 6. 2018 (předběžně od 16.00 hod.). Místo a čas bude upřesněn. Zájemci se předběžně nahlásí u sekretářky AS LF HK.

prof. MUDr. Zuzana Červinková, CSc.

- Informovala o tom, že LF HK navštíví prof. Gregory Gores, významný odborník v oblasti klinické a experimentální hepatologie. Prof. Gores působí také jako proděkan pro výzkum na Mayo Clinic v Rochesteru, USA. Prof. Gores bude mít přednášku na téma „Stressed hepatocytes incite inflammation: nano-vesicles with mega-impact“, která se uskuteční dne 19. června 2018 od 14:00 hod. ve Velké posluchárně v budově teoretických ústavů LF HK. Pozvánka v příloze.

Ing. Věra Tlapáková

- Sdělila, že Ekonomická komise bude svolána v průběhu čtrnácti dnů.

Zasedání skončilo v 16.15 hodin.

Příští zasedání AS LF HK se uskuteční dne **4. 6. 2018 v 14.30 hodin na II. posluchárně.**

prof. RNDr. Jan Krejsek, CSc.  
předseda AS LF HK

Czech Physiological Society of Czech Medical Association of J. E. Purkyně  
presents



**Prof. Gregory J. Gores, MD**

*Professor of Medicine and  
Physiology  
Executive Dean for Research*

**Mayo Clinic  
Rochester, MN, USA**

Invited lecture

**“Stressed hepatocytes incite  
inflammation:  
nano-vesicles with mega-  
impact”**

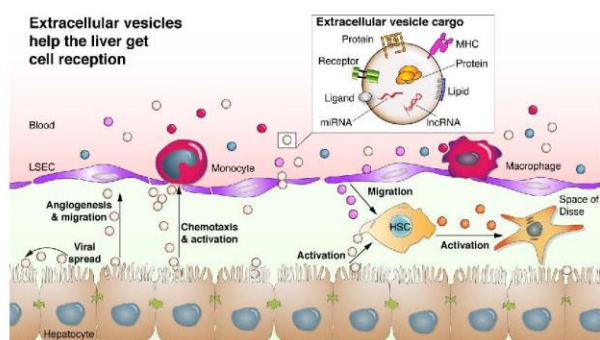

**Tuesday, June 19, 2018**

**14:00 – 15:00**

**Main Lecture Hall**

Theoretical Department Building, Šimkova 870



**CHARLES UNIVERSITY**  
Faculty of Medicine  
in Hradec Králové

Supported by Faculty of Medicine in Hradec Kralove, Czech Hepatological Society, and Fond Mobility of Charles University.  
Questions? Email at [hirsopap@fnhk.cuni.cz](mailto:hirsopap@fnhk.cuni.cz)

**Seznam usnesení přijatých na zasedání  
Akademického senátu Lékařské fakulty v Hradci Králové  
dne 14. 5. 2018**

<b>Usnesení č.</b>	<b>Akademický senát Lékařské fakulty v Hradci Králové se usnesl:</b>
<b>33/2018</b>	<b>Akademický senát Lékařské fakulty v Hradci Králové schvaluje jako skrutátory doc. L. Borskou a P. Petraše.</b>
<b>34/2018</b>	Akademický senát Lékařské fakulty v Hradci Králové schvaluje program zasedání AS LF HK dne 14. 5. 2018.
<b>35/2018</b>	Akademický senát Lékařské fakulty v Hradci Králové schvaluje zápis ze zasedání AS LF HK dne 9. 4. 2018.
<b>36/2018</b>	Akademický senát Lékařské fakulty v Hradci Králové schvaluje zápis ze zasedání AS LF HK dne 23. 4. 2018.
<b>37/2018</b>	Akademický senát Lékařské fakulty v Hradci Králové schvaluje Rozvahu příjmů a výdajů LF HK na rok 2018 v navržené podobě.
<b>38/2018</b>	Akademický senát Lékařské fakulty v Hradci Králové schvaluje návrh postupu pro výpočet limitů neinvestičních prostředků pro pracoviště LF HK na rok 2018.
<b>39/2018</b>	Akademický senát Lékařské fakulty v Hradci Králové schvaluje návrh postupu pro výplatu odměn v souvislosti s výukou v anglickém jazyce na akademický rok 2018/2019.
<b>40/2018</b>	Akademický senát Lékařské fakulty v Hradci Králové schvaluje vznik Centra pro simulátory ve výuce jako samostatného pracoviště LF.
<b>41/2018</b>	Akademický senát Lékařské fakulty v Hradci Králové schvaluje pro technické personální zabezpečení budoucího simulačního centra 2 úvazky po 0,5 s platností od 1. 6. 2018.
<b>42/2018</b>	Akademický senát Lékařské fakulty v Hradci Králové schvaluje pro akademické personální zabezpečení budoucího simulačního centra – vedoucího centra úvazek 0,2.

**Akademický senát Lékařské fakulty v Hradci Králové bere na vědomí:**

Akademický senát Lékařské fakulty v Hradci Králové bere na vědomí změny související s úpravou mzdového systému na LF HK od 1. 7. 2018 projednané mezi vedením fakulty, zástupci AS LF HK a odborovou organizací.

Akademický senát Lékařské fakulty v Hradci Králové bere se souhlasem na vědomí nahrazení dosavadního pracoviště v rámci organizační struktury LF HK s názvem Mephared společným pracovištěm FaF UK a LF HK a názvem Centrum programu MEPHARED 2 (zkratka CPM2).

**List of the approved resolutions  
by the AS of the Faculty of Medicine (AS FM) in Hradec Králové  
14<sup>th</sup> May 2018**

<b>Resolution No.</b>	The Academic Senate of the Faculty of Medicine in Hradec Kralove has adopted the resolutions below:
<b>33/2018</b>	The Academic Senate of the Faculty of Medicine in Hradec Kralove approves of doc. L. Borská and the student P. Petraš as the tellers.
<b>34/2018</b>	The Academic Senate of the Faculty of Medicine in Hradec Kralove approves the meeting programme on 14 <sup>th</sup> May 2018.
<b>35/2018</b>	The Academic Senate of the Faculty of Medicine in Hradec Kralove approves the meeting records from 9 <sup>th</sup> April 2018.
<b>36/2018</b>	The Academic Senate of the Faculty of Medicine in Hradec Kralove approves the meeting records from 23 <sup>th</sup> April 2018.
<b>37/2018</b>	The Academic Senate of the Faculty of Medicine in Hradec Kralove approves Ballance sheet of the FM HK for 2018 in the suggested form.
<b>38/2018</b>	The Academic Senate of the Faculty of Medicine in Hradec Kralove approves the proposed method of calculating limits of non-investment funds for each workplace of the FM HK for 2018.
<b>39/2018</b>	The Academic Senate of the Faculty of Medicine in Hradec Kralove approves the proposed method for paying bonuses related to teaching in English language program for the academic year 2018/2019.
<b>40/2018</b>	The Academic Senate of the Faculty of Medicine in Hradec Kralove approves establishing of the Centre for Instruction Simulators as a separate department of the faculty of medicine.
<b>41/2018</b>	The Academic Senate of the Faculty of Medicine in Hradec Kralove approves two working places for the technical personnel of the future Centre for Instruction Simulators; each of the employees will do a part-time (0,5) job.
<b>42/2018</b>	The Academic Senate of the Faculty of Medicine in Hradec Kralove approves one work place for the academic personnel of the future Centre for Instruction Simulators; the employee will do a part-time (0,2) job.

**AS FM acknowledges:**

The Academic Senate of the Faculty of Medicine in Hradec Kralove takes into consideration the changes related to the payroll system at the FMHK starting from July 1, 2018; the changes were discussed by the managemnet of the fakulty and representatives of the AS of FMHK and Trade union organization.

Akademický senát Lékařské fakulty v Hradci Králové bere se souhlasem na vědomí nahrazení dosavadního pracoviště v rámci organizační struktury LF HK s názvem Mephared společným pracovištěm FaF UK a LF HK a názvem Centrum programu MEPHARED 2 (zkratka CPM2).